



società ciclistica  
**fontanafredda**



organizza:



**FRIULI VENEZIA GIULIA**  
[www.turismoavg.it](http://www.turismoavg.it)

## 18° Giro del Friuli V.G.



REGIONE AUTONOMA  
FRIULI VENEZIA GIULIA

Gara nazionale a tappe  
cat. Juniores

28 - 29 - 30  
Agosto 2020

31<sup>a</sup> Casut Cimolais



Città di  
Pordenone



Comune  
Cimolais



Comune San Daniele  
del Friuli



Comune  
Fontanafredda

in collaborazione con:

Amici della Pista Pordenone, U.C. Sandanielesi e We Like Bike San Daniele

# **Guida Tecnica**



# **18° GIRO del FRIULI V.G. - Juniores**

**GARA INTERNAZIONALE a tappe  
28, 29 e 30 Agosto 2020**

---

## **PROGRAMMA**

---

### **Venerdi 28 Agosto**

ore 14.00 – 16.00

ore 16.15

ore 17.00

ore 17.30

ore 19.30

### **1^ Tappa Velodromo "O. Bottecchia"**

*Accredito squadre, atleti e tecnici*

*Riunione Tecnica con Direzione gara, Giuria e Tecnici*

*Presentazione Ufficiale delle Squadre*

**Partenza "Cronosquadre" 4 Km**

*Premiazioni*

### **Sabato 29 Agosto**

ore 9.30 – 11.00

ore 11.00

ore 11.30

ore 14.30

### **2^ Tappa PORDENONE - CIMOLAIS**

*gara in linea di Km. 115 ca*

*Ritrovo squadre, atleti dir. Gara, Giuria, organizzazione*

*Presentazione Ufficiale e foto delle Squadre*

**Partenza 2^ tappa dal Velodromo "O. Bottecchia"**

*Arrivo e Premiazioni*

### **Domenica 30 Agosto**

ore 9.30 – 11.00

ore 11.00

ore 12.30

ore 15.30

### **3^ Tappa FONTANAFREDDA - SAN DANIELE del F.**

*gara in linea di Km. 132 ca*

*Ritrovo squadre, atleti dir. Gara, Giuria, organizzazione*

*Presentazione Ufficiale e foto delle Squadre*

**Partenza 3^ tappa**

*Arrivo e Premiazioni Finali*

## **Comitato Organizzatore**

### **Società Ciclistica Fontanafredda**

Via venere, 1 – 33074 Fontanafredda (PN)

tel. 0434.580580 cell. 380.7555234

mail [segreteria@scfontanafredda.it](mailto:segreteria@scfontanafredda.it) pec [scfontanafredda@pec.it](mailto:scfontanafredda@pec.it)

[www.scfontanafredda.it](http://www.scfontanafredda.it) [www.giodelfriulijuniores.it](http://www.giodelfriulijuniores.it)

Presidente	Gilberto PITTARELLA
V. Presidenti	Stefano BAVIERA, Carlo PETRIS, Raffaele PADRONE
Direttori di Corsa:	Roberto BERTOLO, Giampietro BONATO, Michele TURCHET
Speaker:	Gilberto ZORAT
Segreteria	Chiara TADIOTTO, Ilario DANELUZZI
Web, Social e Video	Nicola BATTISTELLA, Matteo BATTISTELLA, William DI BLAS
Cartografie	Matteo PITTARELLA, Gastone BELTRAME
Addetto Giuria	Andrea GAIARIN
Addetto Controllo Medico	Gianfranco TOFFOLI
Premiazioni:	OROGILDO
Ospitalità:	Ilenia SANTAROSSA, Marinella BORTOLIN
Assistenza Sanitaria:	SOGIT Sacile
Radio Corsa:	Team Radio Corca RCI
Cambio Ruota:	Team Selle SMP - Previtali
Motostaffetta:	Motostaffetta Sacilese, Motostaffetta Pit Stop Roveredo P.
Autovetture:	E.M.P.E. Car – Rosà
Servizio d'Ordine:	Polizia Stradale, Carabinieri, Polizia Municipali, Protezione Civile
Responsabile Percorsi:	Luigi LORENZON, Dimitri MATTIA
Responsabile partenze e arrivi:	Francesco GALLO, Matteo FEDRIGO, Mattia FINOTTO
Responsabile Autovetture	Andrea COPAT
Palchi e Transenne:	BIKE SERVICE - Ozzano dell'Emilia
Fotografo:	Foto BOLGAN Conegliano
Stampa – media:	Teleciclismo, Rai 3, il 13, Telefriuli, Tele Pordenone, Gazzettino, Messaggero Veneto, TremilaSport

Autisti e servizi : Egidio PIGHIN, Luigi TRABUCCO, Alberto FILIPPETTO, Maurizio FEDRIGO, Renato CANTON, Giorgio CONSOLARO, Roli GOBBO, Carlo ZANCHETTA, Luigino TADIOTTO, Luciano RIZZETTO, Paolo FOLTRAN, Daniele DEL SAVIO, Francesco GAGNO, Petter KEVIN, Paolo BORGABELLO, Flavio PADOVAN, Mauro ZANELLA, Fabiano ZANARDO, Daniele ZANETTE, Attilio LUCHESE, Claudio MAGNAN, i Consiglieri e gli Amici della S.C. Fontanafredda.

## DISPOSIZIONI COMUNI E GENERALI

**Direzione Gara:** Presidente PITTARELLA Gilberto cell. 380.755523465  
Direttori di Corsa: BERTOLO Roberto cell. 347.7598344  
BONATO Gianpietro cell. 329.3225687  
TURCHET Michele cell. 335.6778707  
Segreteria TADIOTTO Chiara cell. 340.6741422  
DANELUZZI Ilario

**Giuria:** Presidente: GALUPPINI Anna  
Giudice d'arrivo BOTTONI Linda  
Componenti: AROSIO Valerio  
BERTAZZONI Alessandro  
Giudici in moto: MICHELOTTI Michela  
BRUSATIN Matteo  
PERNETTI Vincenzo

Addetto Giuria GAIARIN Andrea cell. 347.9501811  
Addetto controllo medico TOFFOLI Gianfranco cell. 333.1167434

**Cronometristi:** FICR - Ass. Bolzano CONTE Sergio cell. 333.6546855

**Servizio sanitario:** Dott. DE BATTISTI Fabio cell. 338.8559997  
Dott. DA PONTE Claudio cell. 3486024435  
Autoambulanze SOGIT cell.

**Pronto Soccorso tel. 112**

Ospedale Civile Pordenone Via Montereale tel. 0434 399211  
Ospedale Civile Maniago Via Unità d'Italia, 23 tel. 0427 71781  
Ospedale Civile S. Daniele del F. Via TrentoTrieste tel.0432 9491

**Cambio Ruota:** Team Selle SMP PREVITALI Emanuele cell. 333.3881100

**Radio Corsa:** Team Radio Corsa RCI PIZZOLATO Augusto cell. 347.5233535

**Motostaffetta:** Motostaffetta Sacilese DA ROS Silvano cell. 348.7058815

Motostaffetta Pit Stop SAULE Silvano cell. 327.9931009

**Premi:** Come da regolamento FCI.  
Vedi allegato e altri eventuali premi saranno comunicati alla partenza

N.B.:SI INVITANO I DIRETTORI SPORTIVI A RACCOMANDARE AI PROPRI ATLETI DI NON OSTACOLARE IL PASSAGGIO DELLE AUTOVETTURE E MOTO DI SERVIZIO, CHE OPERANO NELL'INTERESSE DELLA SICUREZZA DEI PARTECIPANTI AL GIRO.

AGLI ATLETI VENGONO CONSEGNATI UNA SERIE COMPLETA DI NUMERI DORSALI, NUMERI CASCO E NUMERI TELAIO.

# REGOLAMENTO SPECIALE DI CORSA

## Art. 1 - Organizzazione

L' A.S.D. **Soc. Ciclistica Fontanafredda**, cod FCI 05 U 0022, con sede in via Venere, 1 - 33074 Fontanafredda (PN), tel e fax 0434.580580, cell. 380.7555234, e-mail [segreteria@scfontanafredda.it](mailto:segreteria@scfontanafredda.it) organizza il 28, 29 e 30 Agosto 2020, una manifestazione nazionale denominata "**18° GIRO del FRIULI V.G. - Juniores / 31^ Casut-Cimolais**" classe 2.14, riservata alla partecipazione di squadre di cui *art. 3,2,2 delle norme attuative per società affiliate alla FCI ed all'UCI*.

Il responsabile dell'organizzazione sarà il sig. Pittarella Gilberto tessera n. 766167G cell. 380.7555234

I Direttori di Corsa saranno il sig. Bonato Gianpietro tess. 978948L cell. 329.3225687. Bertolo Roberto tess. 858399N cell. 347.7598344 e Pittarella Gilberto tess. 378942L cell. 380.7555234.

## Art. 2 - Svolgimento

La manifestazione si svolgerà in 3 giorni, comprendente un Cronosquadre e 2 tappe per complessivi km 250 ca, secondo il seguente schema:

- Venerdì 28 Agosto '20: Ritrovo e punzonatura, dalle ore 14.00 alle ore 16.00, presso Velodromo O. Bottecchia di Pordenone 1^ tappa Cronosquadre di 4 Km.presso il Velodromo "O: Bottecchia" di Pordenone

- Sabato 29 Agosto 20 2^ tappa, in linea, con partenza alle ore 11.30 da Pordenone (PN) ed arrivo a Cimolais (PN) di Km. 114,5

- Domenica 30 Agosto 20 3^ tappa in linea con partenza alle ore 12.30 da Fontanafredda (PN) ed arrivo a S. Daniele del F. (UD) dopo Km. 132,4

Si allegano: tabelle di marcia; altimetrie; planimetrie zona arrivo con indicazione: sede organizzazione, giuria, cronometristi, stampa, segreteria; altimetrie e planimetrie degli ultimi 3 km; indicazione zone deviazione vetture; dichiarazioni direttori di corsa; dislocazione di ospedali e posti di pronto soccorso sui percorsi;

## Art. 3 - Partecipazione

La corsa è **ad invito** e riservata a squadre di club, plurime, miste, rappresentative regionali e nazionali regolarmente affiliate alla UCI, composta da un massimo di **5** (cinque) atleti. Ogni squadra avrà diritto a **2** accompagnatori. Una squadra non potrà prendere il via se non composta di minimo 4 corridori. In ogni caso, l'Organizzazione, al fine di salvaguardare l'immagine e la reputazione della propria gara, si riserva il diritto di rifiutare, fino al momento della partenza, i corridori o le squadre che con i propri atti o dichiarazioni dimostrassero di venir meno ai principi di lealtà sportiva. Inoltre, nel caso che i corridori o la squadra venissero meno, nel corso della manifestazione, ai principi di cui al presente capoverso, l'Organizzazione, in accordo con il Collegio di Giuria, si riserva anche il diritto di escluderli dalla corsa in qualsiasi momento. Per l'eventuale indennità di partecipazione (vitto, alloggio, rimborso spese) vale quanto riportato nel bollettino d'ingaggio ed in conformità a quanto previsto dalle Norme Attuative vigenti.

## Art. 4 – Iscrizioni

Avuta conferma della partecipazione, le iscrizioni dovranno essere confermate mediante regolare bollettino di iscrizione da inviare (almeno 20 giorni dall'inizio della manifestazione) alla società organizzatrice Soc. Ciclistica Fontanafredda, codice FCI 05 U 0022, con sede in via Venere, n° 1 - 33074 Fontanafredda (PN), tel. e fax 0434.580580 cell. 380.7555234, e-mail [segreteria@scfontanafredda.it](mailto:segreteria@scfontanafredda.it) . Per le squadre italiane è obbligatoria l'iscrizione on line tramite **ID GARA 152108** Per le squadre straniere è **obbligatoria** l' autorizzazione delle proprie Federazioni. La squadra, 72 ore prima della gara, deve confermare i nominativi dei corridori titolari e le due riserve.

## Art. 5

Le squadre ammesse (massimo 35). L'Organizzazione espellerà dalla manifestazione tutte quelle persone e/o squadre che, con il loro comportamento, arrechino negatività d'immagine, dopo comunicazione al Presidente dei Commissari.

## Art. 6 – Squadre

Gli atleti componenti la squadra sono obbligati ad indossare maglie uguali; è fatta eccezione per i titolari di una maglia di Campione Nazionale, Continentale o del Mondo o di un atleta leader di una classifica ufficiale. Ogni squadra ammessa ha l'obbligo di assistere i propri atleti. Il rifornimento in corsa è a totale carico della squadra.

## Art. 7 - Direttori Sportivi

Ogni squadra partecipante è diretta da un direttore sportivo tesserato per la Società stessa, in possesso di una licenza rilasciata da una federazione affiliata all'UCI, valevole per l'anno in corso. Per le squadre miste italiane il D.S. deve essere tesserato per una delle società componenti la squadra.

I direttori sportivi/tecnici hanno l'obbligo di:

- presentarsi agli organizzatori per essere accreditati;
- presentarsi alla Giuria per la verifica delle tessere;
- presentarsi al Direttore di Corsa per la registrazione delle vetture della squadra al seguito della gara;
- presenziare **obbligatoriamente** alla riunione tecnica.
- sorvegliare sul rispetto dei regolamenti da parte dei corridori e del personale addetto alla squadra;
- assicurarsi che i propri corridori titolari d'eventuali maglie si presentino in tempo utile alla cerimonia protocollare stabilita dall'organizzazione;
- comunicare al giudice d'arrivo, al termine della tappa, il numero dei corridori ritirati;
- prendere visione del comunicato relativo al controllo medico e assicurarsi che gli eventuali corridori della squadra convocati si presentino in tempo utile all'Ispezzore addetto al controllo;
- presentarsi in tempo utile a tutte le eventuali convocazioni effettuate dall'Organizzazione o dal Collegio di Giuria;
- prendere visione del comunicato ufficiale giornaliero che sarà distribuito dall'organizzazione.

#### **Art. 8 - Verifica licenze**

Le operazioni di verifica licenze e accredito si svolgeranno Venerdì 28 Agosto '20 dalle ore 14.00 alle ore 16.00 presso il Velodromo "O: Bottecchia" di Pordenone

#### **Art. 9 - Riunione tecnica**

La riunione tecnica tra i Direttori di Corsa, il collegio di Giuria, il rappresentante della S.T.F. ed i direttori sportivi/tecnici, **che sono obbligati a partecipare personalmente**, si terrà Venerdì 28 Agosto '20 alle ore 16.15 presso il Velodromo "O: Bottecchia" di Pordenone

#### **Art. 10 - Sede Direzione di Organizzazione, Giuria e Cronometristi**

Per tutta la durata della manifestazione, la sede permanente della Direzione di Organizzazione, del Collegio di Giuria e dei Cronometristi sarà ubicata presso la sede della Società organizzatrice in Via Venere, 1 – Fontanafredda (PN). Di volta in volta saranno segnalate e comunicate sul programma giornaliero di gara, le sedi di "quartier tappa", dove verranno svolte le immediate operazioni del dopo gara

#### **Art. 11 - Regolamenti**

Sono vincolati all'osservanza del presente regolamento e, per quanto non contemplato, alle vigenti norme dell' UCI e FCI. I corridori, in possesso di licenza di una federazione affiliata all' UCI; tutte le persone al seguito della manifestazione regolarmente tesserate alla propria federazione in veste riconosciuta dagli organizzatori e da essi ufficializzata.

#### **Art. 12 - Responsabilità**

Nessuna responsabilità di qualunque natura, per danni a persone od a cose derivanti da incidenti di autovetture, moto e biciclette al seguito, non di proprietà della Società organizzatrice o di suoi collaboratori, o per illeciti compiuti dai partecipanti alla manifestazione, può in alcun modo far capo all'organizzazione ed a coloro che con la stessa collaborano.

#### **Art. 13 - Codice della strada**

Gli atleti partecipanti ed i conducenti di tutti i veicoli accreditati ufficialmente al seguito della corsa, sono tenuti alla rigorosa osservanza del Codice della Strada e alle disposizioni della Direzione d'Organizzazione. Saranno ritirati i contrassegni ufficiali a chiunque sia attribuita (direttamente o indirettamente) la responsabilità dell'inosservanza alle presenti disposizioni. La società organizzatrice predispone un regolare servizio di sicurezza per la protezione degli atleti in gara.

La manifestazione sarà preceduta da una vettura con un cartello con la scritta **'inizio gara ciclistica** e chiusa da un'altra vettura con un cartello con la scritta **'fine gara ciclistica**.

#### **Art. 14 – Abbuoni**

Non sono previsti abbuoni.

#### **Art. 15 – Cronosquadre**

La prova della Cronosquadre di 4 Km. che si svolgerà al Velodromo O. Bottecchia di Pordenone, dovrà essere effettuata con *biciclette da strada, non sono ammesse ne ruote lenticolari o a razze, ne protesi, i cambi dovranno essere effettuati sul rettilineo*. L'ordine di partenza sarà stabilito dall'organizzazione. Il tempo viene rilevato sul **3° atleta**. I corridori staccati devono rientrare comunque nel tempo massimo del 30%, come fissato dal presente regolamento. I corridori di ciascuna squadra devono presentarsi al controllo delle biciclette almeno 15 minuti prima della loro partenza.

#### **Art. 16 – Cronometraggio**

La gara è a tempi; i tempi saranno rilevati secondo quanto previsto dai Regolamenti UCI / FCI o programma di corsa. La rilevazione dei tempi sarà fatta a cura dei cronometristi ufficiali

#### *Art. 17 - Tempo massimo*

Per ogni tappa è stabilito un tempo massimo, calcolato secondo quanto previsto dalla Normativa U.C.I. in funzione delle caratteristiche delle tappe stesse. Il tempo massimo attribuito per ogni tappa sarà comunicato in sede di Riunione Tecnica con i Direttori Sportivi e comunque non superiore all'ordinanza prefettizia.

#### **Art. 18 – Ritiri**

Gli atleti che si ritirano dovranno consegnare il numero ad un componente del Collegio di Giuria o al Direttore di Corsa, o al suo vice e non potranno gareggiare in altra gara sino al termine della manifestazione.

#### **Art. 19 -- Infrazioni e sanzioni (fatti di corsa)**

Nelle gare nazionali le infrazioni ai regolamenti saranno puniti con le penalità previste dal regolamento FCI/UCI.

Le penalità in tempo contano per la classifica generale. E' facoltà del collegio di Giuria applicarle anche sull'arrivo di tappa.

Le ammende dovranno essere pagate secondo le norme emanate dagli organi competenti della FCI.

#### **Art. 20 – Reclami**

Non sono ammessi reclami per fatti di corsa.

#### **Art. 21 - Controllo medico**

Al termine di ogni tappa, l'eventuale controllo antidoping sarà effettuato, secondo le norme in materia vigenti, in una sede indicata nel comunicato ufficiale dell'Organizzazione. Gli atleti potranno essere accompagnati dal proprio direttore sportivo/tecnico e presentarsi con le proprie tessere ed eventuale interprete.

#### **Art. 22 - Servizio medico**

Il servizio è diretto da un medico che, in quanto tale, assume tutte le responsabilità connesse al servizio stesso.

Viene svolto durante la corsa con un'autovettura e due autoambulanze. Il medico è a disposizione di tutti i partecipanti dal momento della verifica licenze sino al termine della manifestazione. Il medico, ai soli effetti della tutela e del rispetto delle sue funzioni, ha la veste equiparata a quella dei Giudici di gara della F.C.I. I presidi ospedalieri di ogni tappa, allegati al presente regolamento, saranno riconfermati, per ogni tappa, sui comunicati ufficiali dell'Organizzazione a cura del medico di gara. Soltanto al medico di gara compete lo svolgimento dell'assistenza sanitaria in corsa, anche in presenza del medico della Società di appartenenza del corridore infortunato.

Presidi Sanitari:

– Ospedale S. Maria degli Angeli Pordenone – Via Montereale, Pordenone tel 0434.399211

- Ospedale di Maniago – Via Unità d'Italia, Maniago tel 0427.71781
- Ospedale di S. Antonio - Daniele del F. - Via TrentoTrieste, 33 S. Daniele del F. tel 0432. 9491

### **Art. 23 – Radio corsa**

L'organizzazione assicurerà un servizio informazione in corsa "Radio Tour"; tutti gli autoveicoli al seguito dovranno essere obbligatoriamente in possesso di apparato ricevente, **omologato**, in grado di ricevere le informazioni e le disposizioni che verranno irradiate. La frequenza di Radio Corsa è: CB canale 34 su 26.955 in AM

### **Art. 24 – Premi**

Per i premi di tappa e di classifica generale, vale quanto stabilito dalla F.C.I. per le gare nazionali; gli importi dei premi saranno riportati sul comunicato dell'organizzazione, come pure eventuali premi speciali messi in palio dall'organizzazione. Il tutto sarà parte integrante del presente regolamento. I premi di tappa saranno corrisposti al momento del ritrovo della tappa del giorno successivo; i premi speciali (T.V. – G.P.M.ed altri eventuali) verranno corrisposti al termine della manifestazione nel corso della cerimonia conclusiva. I premi relativi all'ultima tappa e alla classifica generale saranno corrisposti dopo l'ufficializzazione dell'ordine d'arrivo e della classifica generale da parte del Collegio di Giuria in sede di premiazione ufficiale di chiusura della manifestazione. I corridori che non concludono la gara vengono esclusi da tutte le classifiche. I premi saranno assoggettati alle disposizioni fiscali vigenti in Italia.

### **Art. 25 - Punteggi FCI**

Verranno assegnati punteggi secondo normativa FCI

### **Art. 26 – Casco e rapporti**

Tutti gli atleti hanno l'obbligo di indossare il casco durante la prova. L'atleta che si presenta, alla partenza, senza casco, non potrà prendere il via. Lo sviluppo del rapporto massimo è di mt. 7,93

### **Art. 27 - Numeri di gara**

Ciascun concorrente ha l'obbligo di portare: due numeri dorsali fissati sulla maglia; un numero da fissare al telaio della bicicletta; numeri al casco. I numeri saranno forniti dagli organizzatori, dopo la verifica delle licenze effettuata dal collegio di giuria. Eventuali corridori che smarrissero detti numeri, potranno richiederli agli organizzatori al ritrovo di partenza della tappa successiva

### **Art. 28 – Percorsi**

I percorsi delle singole tappe e gli orari di partenza, sono indicati sul programma ufficiale della manifestazione e saranno confermati, ogni giorno, sul comunicato ufficiale a cura dell'Organizzazione.

### **Art. 29 – Direzione Corsa – Direzione Sportiva - Modifica dei percorsi**

La manifestazione si svolgerà sotto la direzione del Direttore dei Corsa coadiuvato da uno o più vice Direttore di Corsa in possesso della tessera valida per l'anno in corso. Il Direttore di Corsa può prendere, in accordo con il Collegio di Giuria, tutti i provvedimenti che riterrà opportuno, in caso si verificassero casi di "forza maggiore" o di improvviso impedimento, allo scopo di assicurare il regolare svolgimento della manifestazione e la sicurezza degli atleti. Il presidente del Collegio di Giuria, in collaborazione con gli altri componenti, assume la direzione e il controllo sportivo della corsa; eventuali variazioni di percorsi prima della partenza della gara, dovranno essere adottati da parte del Direttore di Corsa, d'intesa con il presidente del Collegio di Giuria, con l'approvazione della STF / FCI, previo benestare delle autorità competenti.

### **Art. 30 – Ritrovo di partenza**

Tutti i concorrenti ed i loro direttori sportivi/tecnici dovranno presentarsi, al ritrovo di partenza, almeno un'ora prima della partenza, per procedere alle eventuali cerimonie protocollari stabilite dall'Organizzazione, alla firma del foglio di partenza ed a tutte le altre eventuali formalità di rito. Il foglio di partenza sarà ritirato dagli organizzatori 10 minuti prima della partenza e gli atleti dovranno mettersi a disposizione del Giudice di partenza. Eventuali trasferimenti dalla partenza ufficiale a quella ufficiale dovranno essere fatti da tutti gli atleti in gruppo dietro la vettura del Direttore di Corsa..

### **Art. 31 - Cambio ruote**

E' ammesso il cambio di ruota o di bicicletta anche fra concorrenti della medesima squadra. La società organizzatrice metterà a disposizione n° 3 autovetture (vetture neutre) contraddistinte da "**bandierine gialle**" munite di ruote e di biciclette e sarà garantito dal **Team Selle SMP- Previtali**. Il corridore può effettuare il cambio di ruota o di bicicletta anche dalla propria vettura ufficiale al seguito della gara. Non è autorizzato il cambio ruote in moto.

### **Art. 32 - Vetture ufficiali delle squadre al seguito**

Ogni squadra potrà avere al seguito della gara **una sola vettura ufficiale**, tale diritto sarà valido anche se la squadra avrà un solo concorrente in gara. I numeri distintivi dell'ordine di marcia delle ammiraglie saranno distribuiti giornalmente dall'Organizzazione. L'ordine di marcia delle ammiraglie, per la prima tappa, sarà determinato dal sorteggio effettuato nella riunione tecnica. Nelle tappe successive l'ordine di marcia delle ammiraglie sarà stabilito dalla classifica generale.. Le ammiraglie durante la gara sono tenute a mantenere l'ordine di marcia stabilito, non possono abbandonare la loro posizione in corsa e comunque ogni loro spostamento deve essere preventivamente autorizzato. Non sono acconsentiti "tagli di percorso" durante lo svolgimento della gara; tale infrazione, oltre alle comune ammende, porterà alla perdita dell'ordine di marcia nella tappa successiva con la relativa retrocessione ad ultima ammiraglia.

Il D. S., tesserato per la Società al seguito della gara, è il responsabile delle infrazioni commesse dalle persone accreditate.

### **Art. 33 - Rifornimento**

Il rifornimento di bevande e cibarie, potrà essere effettuato da persone appiedate o dalle vetture ufficiali al seguito dietro la vettura del Presidente del Collegio di Giuria o di un commissario dal 30° km. dopo la partenza e sino a 20 km. dall'arrivo. Preliminarmente il Collegio di Giuria ed il Direttore di corsa, adotteranno tutti gli accorgimenti necessari al fine di assicurare l'effettuazione del rifornimento nel caso di percorsi che presentano una successione di salite e discese. Tali accorgimenti verranno portati a conoscenza dei direttori sportivi/tecnici in occasione della riunione preliminare. Gli eventuali corridori in fuga, fino a che non possono essere assistiti dalle proprie vetture ufficiali, possono essere riforniti di bevande dalla vettura neutra. Il rifornimento tra concorrenti è consentito durante tutta la gara.

#### Art. 34 - Passaggi a livello

Per i passaggi a livello presenti lungo il percorso di gara, vale quanto previsto dal regolamento FCI/UCI;

#### Art. 35 - Ultimi tre chilometri

La regola degli "ultimi 3 Km" verrà considerata in tutte e 3 le tappe. Gli arrivi **non** sono considerati "in salita".

#### Art. 36 – Classifiche

Le classifiche del "18° GIRO del FRIULI V.G.. 31ª Casut-Cimolais" saranno, in ordine di priorità :

– **Classifica Generale (Maglia Giallo-Blu):** si otterrà sommando il tempo impiegato da ogni singolo atleta per ogni singola tappa, tenuto conto delle eventuali penalizzazioni; in caso di parità si terrà conto della somma dei piazzamenti; in caso di ulteriore parità si terrà conto dell'ultimo piazzamento.

– **Classifica individuale a punti (Maglia Arancio):** ai primi 15 corridori di ogni tappa saranno attribuiti i seguenti punti: 25 – 20 – 16 – 14 – 12 – 10 – 9 – 8 – 7 – 6 – 5 – 4 – 3 – 2 – 1.

In caso di parità si terrà conto dei seguenti criteri: a) numero di vittorie di tappa b) miglior piazzamento nella tappa finale

– **Classifica Gran Premio della Montagna (Maglia Verde) :** è determinata dalla somma dei punteggi attribuiti sui Gran Premi della Montagna, previsti e indicati nei percorsi ufficiali di gara e relative tabelle di marcia.

Sono previste 3 categorie di GPM:

GPM 1a cat.: per i primi 5 classificati con il seguente punteggio 12 – 9 – 6 – 4 – 2

GPM 2a cat.: per i primi 4 classificati con il seguente punteggio 9 – 7 – 5 – 3

GPM 3a cat.: per i primi 3 classificati con il seguente punteggio 5 – 3 – 1

*In caso di parità si terrà conto dei seguenti criteri: a) numero dei primi posti nei GPM di 1° cat b) numero di 1° posti nei GPM di 2° cat. C) numero di 1 posti nei GPM di 3° cat.. In caso di ulteriore parità si terrà conto della classifica generale a tempo.*

– **Classifica T.V. (Maglia Azzurra):** è determinata dalla somma dei punteggi attribuiti sui Traguardi Volanti previsti (5 – 3 – 1). In caso di parità vale il maggior numero di vittorie parziali; in caso di ulteriore parità la migliore classifica generale finale.

– **Classifica Giovani (Maglia Bianca):** La classifica terrà conto del miglior piazzato in classifica generale tra i corridori nati nel **2003** Non è prevista la "Classifica a Squadre"

#### Art. 38 – Assegnazione Maglie

Le maglie, dopo la Cronosquadre, verranno assegnate nel seguente modo:

- Classifica Generale (Maglia Giallo Blu) al primo atleta della squadra prima classificata;
- Classifica Individuale a punti (Maglia Rossa) al primo atleta della seconda squadra classificata;
- Classifica G.P.M. (Gran Premio della Montagna) (Maglia Verde) al primo atleta della terza squadra classificata;
- Classifica T.V. (Traguardi Volanti) (Maglia Azzurra) al primo atleta della quarta squadra classificata
- Classifica Giovani (Maglia Bianca) all'atleta nato nel 2003 meglio classificato.

Nelle successive tappe le maglie verranno assegnate come definito precedentemente.

#### Art. 39 - Maglie di leader

Gli atleti leader della classifica generale e di una delle classifiche speciali del presente regolamento, devono portare in corsa la maglia relativa fornita dagli organizzatori. In caso un atleta sia titolare di maglie di diverse classifiche, dovrà essere indossata quella di maggiore priorità, stabilita dal precedente art. 36. Nelle altre classifiche, la maglia sarà indossata dal primo atleta che segue in classifica, a patto che non indossi un'altra maglia di maggior valore e non detenga una maglia di Campione del Mondo, Europeo, nazionale. I relativi premi s'intendono invece assegnati al titolare della classifica.

#### Art. 40 - Cerimonie protocolari

Al termine di ogni tappa, dovranno **obbligatoriamente** presentarsi per la cerimonia protocolare di premiazione:

- il vincitore di tappa;
- i detentori delle varie maglie

Gli interessati devono presentarsi entro 10 minuti dall'arrivo sul palco delle premiazioni adiacente la zona d'arrivo

Al termine dell'ultima tappa, alla ufficializzazione delle classifiche finali, verranno premiati i primi tre di ogni classifica

#### Art. 41 - Persone al seguito - Automezzi e moto

Gli automezzi, le moto ufficiali e le persone incaricate dei vari servizi, possibilmente tesserati FCI, al seguito della manifestazione devono essere muniti di contrassegni di riconoscimento forniti dall'Organizzazione. L'organizzatore risponde direttamente per eventuali comportamenti non conformi ai regolamenti UCI / FCI di persone non tesserate a federazioni riconosciute da UCI / FCI.

#### Art. 42 - Ecologia

In sintonia con la campagna ecologica caldeggiata dall 'UCI ed al fine di non disperdere nella natura il materiale di risulta si fa appello al senso civico dei partecipanti al fine di non gettare rifiuti lungo la strada, bensì di disfarsene nell'ambito della "zona green" successiva alla zona rifornimento come indicato dall'apostita segnaletica e dove la società organizzatrice provvederà alla raccolta. Il mancato rispetto di tale disposizione verrà sanzionata conformemente all'art. 12,1,007 RT-UCI.

#### Art. 42

Per quanto non contemplato, vige il regolamento della U.C.I. e della F.C.I. e le disposizione di Legge dello Stato Italiano.

Fontanafredda, 16 Luglio 2020

Visto e approvato  
F.C.I. – S.T.F.

S.C. Fontanafredda  
Gilberto Pittarella



# 1° Tappa – Venerdì 28 Agosto 2020 - ore 17.30

## Velodromo O. Bottecchia - Pordenone

- ✓ **Segreteria** dalle ore 13.00 presso Velodromo O. Bottecchia – Pordenone
- ✓ **Parcheggio Squadre** Parcheggio Velodromo
- ✓ **Verifica Licenze** **alle ore 14.00 alle 16.00** presso Velodromo O. Bottecchia – Pordenone
- ✓ **Riunione Tecnica** **alle ore 16.30** presso Velodromo O. Bottecchia – Pordenone
- ✓ **Ritrovo partenza** alle ore 17.00 **Presentazione Ufficiale Squadre con foto**
- ✓ **Partenza** **ore 17.30 prime 2 squadre**
- ✓ **Percorso** 4 Km. - Velodromo O. Bottecchia di 400 mt con biciclette da strada, cambio sul rettilineo
- ✓ **Cronometraggio** Sarà effettuato dai cronometristi della FICR
- ✓ **Tempo Massimo** come da regolamento FCI
- ✓ **Controllo Medico** presso Velodromo O. Bottecchia – Pordenone
- ✓ **Commissari gara** presso Velodromo O. Bottecchia – Pordenone
- ✓ **Protocollo** i primi 3 classificati e i detentori delle maglie dovranno presentarsi sul palco *immediatamente dopo l'arrivo delle ultime squadre*

## PLANIMETRIA

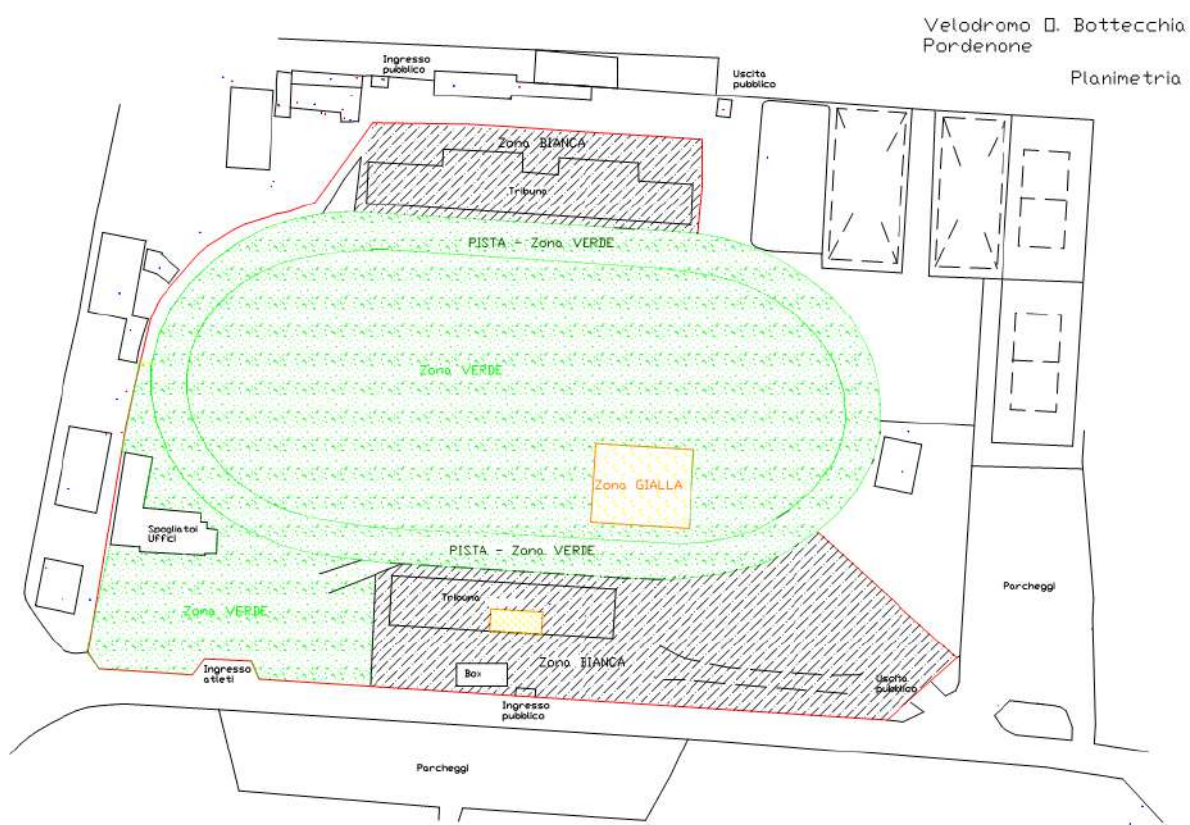

## 2° Tappa – Sabato 29 Agosto 2020 - ore 11.30

### 31^ PORDENONE - CIMOLAIS

- ✓ **Segreteria** dalle ore 9.00 presso **Velodromo O. Bottecchia Pordenone**
- ✓ **Ritrovo partenza** alle ore 10.30 presso Velodromo O. Bottecchia Pordenone  
**Presentazione Ufficiale Squadre con foto**
- ✓ **Partenza Ufficiale** **alle ore 11.30 da Velodromo O. Bottecchia Pordenone**
- ✓ **Percorso** Gara in linea di km. 110 come da planimetria e tabelle allegate
- ✓ **Ostacoli** Attraversamenti di diverse località con strade strette, attraversamento di ponti stretti con curve pericolose
- ✓ **T.V.** Al Km. 50 loc. Montereale V.  
Al Km. 97.2 loc. Barcis
- ✓ **G.P.M.** Al Km. 33 loc. Budoia di 3^ cat.  
Al Km. 70 loc. Navarons di 2^ cat.  
Al Km. 74,6 loc. B.vo Frisanco di 2^ cat.
- ✓ **Descrizione ult. 3 Km.** In leggera ascesa con strada ampia
- ✓ **Cronometraggio** Sarà effettuato dai cronometristi della FICR
- ✓ **Rifornimento** Come da regolamento
- ✓ **Radio Corsa** CB Canale 34 su 26,955 in AM
- ✓ **Ammiraglie** Dovranno rispettare l'ordine di marcia in base alla classifica, rispettare le indicazioni della Dir. Corsa e Giuria e i vigenti regolamenti.  
Attenzione : le autovetture saranno deviate a DX 300 mt prima dell'arrivo
- ✓ **Tempo Massimo** come da regolamento FCI
- ✓ **Controllo Medico** presso locali Comune di Cimolais
- ✓ **Commissari gara** presso locali Comune di Cimolais
- ✓ **Protocollo** i primi 3 classificati e i detentori delle maglie dovranno **presentarsi sul palco immediatamente dopo l'arrivo**

## RITROVO



# PLANIMETRIA

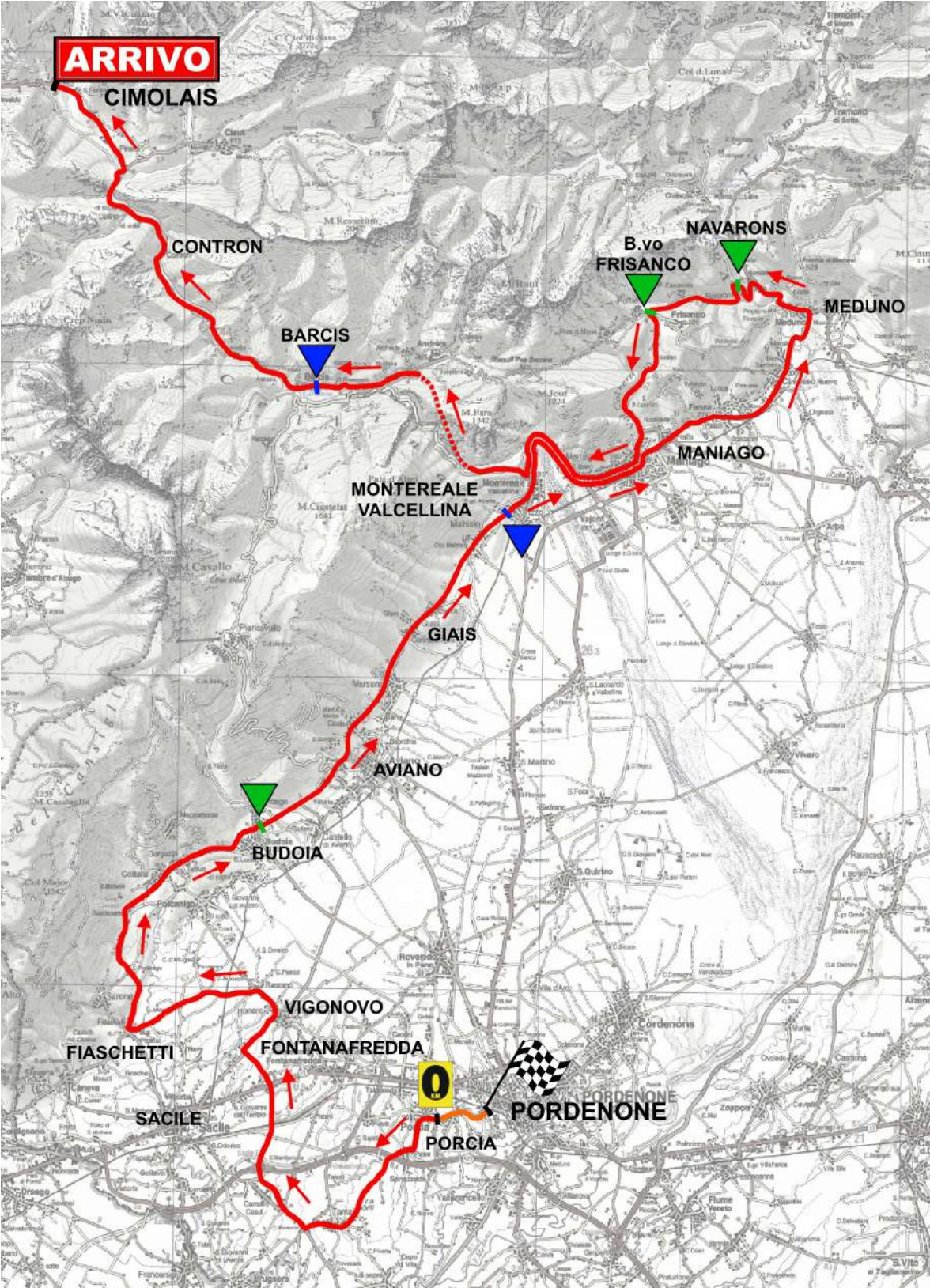

# ALTIMETRIA

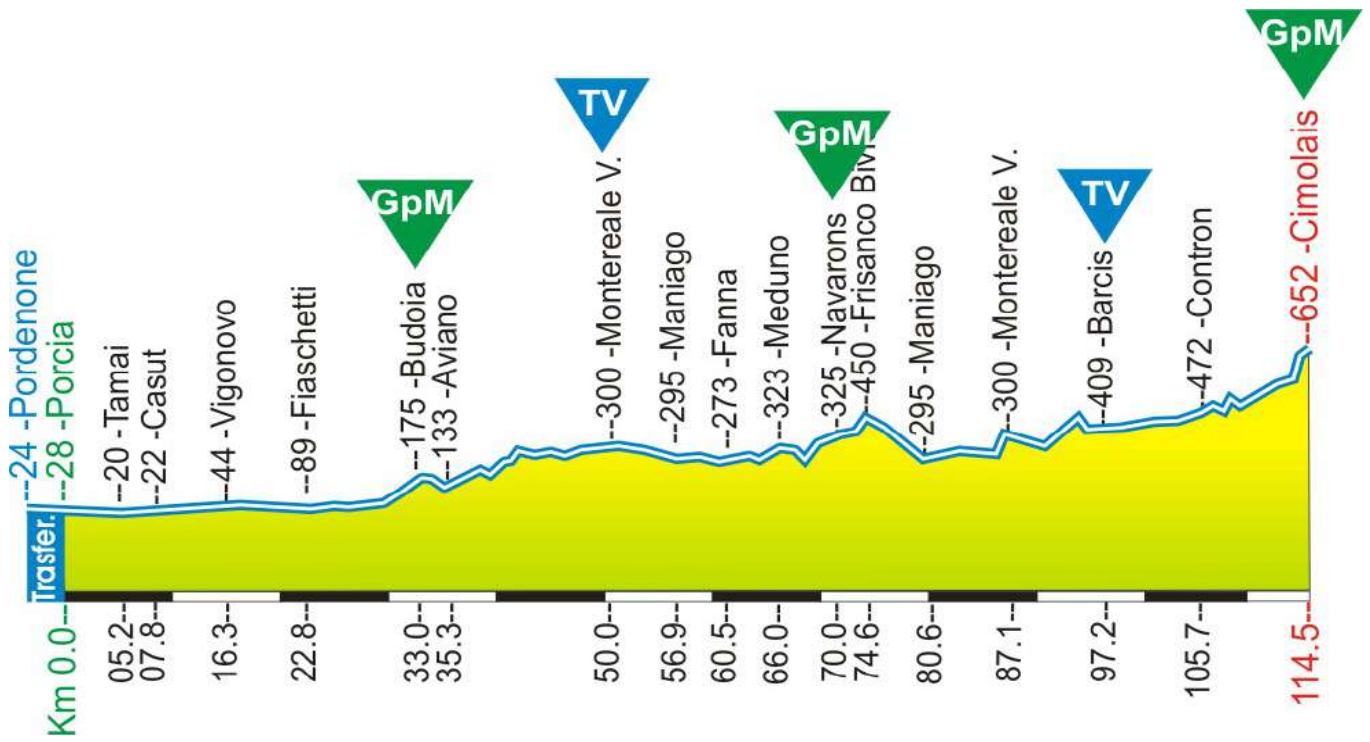

## ULTIMI 5 Km

Dislivello 134m

Pendenza media: 2,68%

Pendenza max: 4,6%

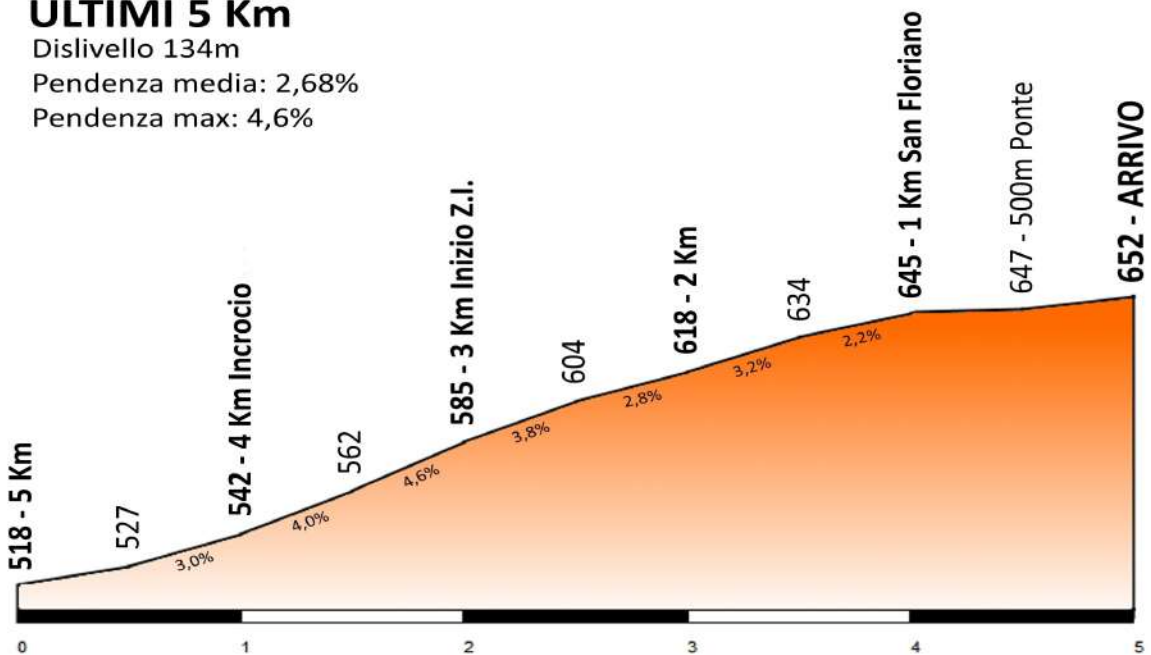

## Planimetria Ultimi 3 Km e ULTIMO Km.

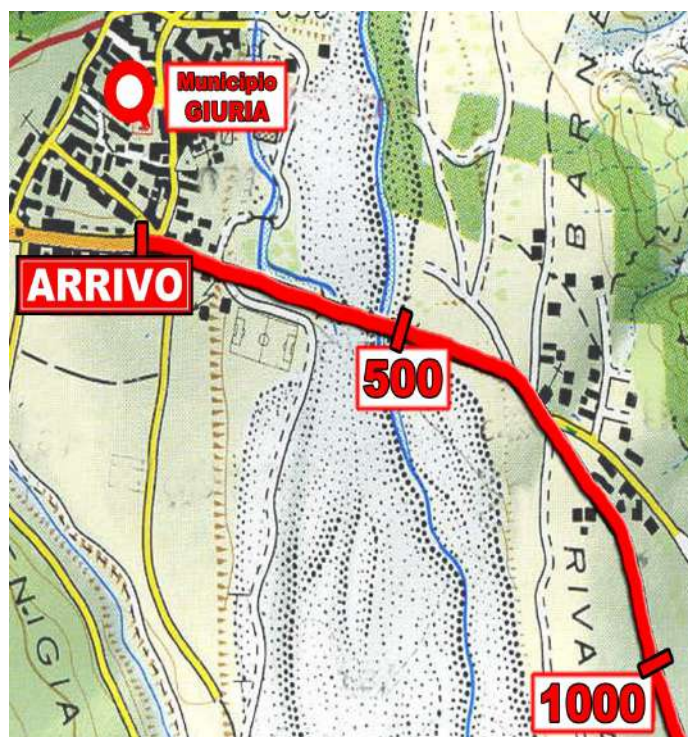

# Tabella di Marcia

Comuni	Località	Note	Direz.	Km	Km	Km	Km/h	Km/h
				Parz.	Percor.	Arrivo	40	37
<b>PORDENONE - RITROVO - VELODROMO BOTTECCHIA - PARTENZA UFFICIOSA</b>								
Pordenone	Pordenone	Via dello Stadio, Sx Via S.Vito, Dx Via Cappuccini, Rotonda 3^ uscita SP 25	↶	<b>TRASFERIMENTO Km. 3,6</b>				
Porcia	Porcia	SP 25	↑		<b>0,0</b>	<b>114,5</b>	<b>11.30</b>	<b>11.30</b>
		<b>PORCIA - Via A. de Pellegrini - PARTENZA UFFICIALE</b>						
Porcia	Porcia	SP 25, Sx Via del Platano	↶	0,1	0,1	114,4	11.30	11.30
	Loc. Palse	Vie: C. Colombo, Brunis, Castellet	↑	1,4	1,5	113,0	11.32	11.32
Brugnera	Tamai	Vie: Pordenone, Generale MoroZZo della R,rotonda dritti, S.Margherita, rotonda 1^ uscita innesto SP 50	↑	3,7	5,2	109,3	11.37	11.38
Sacile	Casut	SP 50, rotonda 2^ uscita innesto Bretella di Sacile Est	↶	2,6	7,8	106,7	11.41	11.42
	Loc. La Croce	Rotonda Sx innesto SP 17	↶	6,5	14,3	100,2	11.51	11.53
Fontanafredda	Vigonovo	SP 17, rotonda Sx innesto SP 10	↶	2,0	16,3	98,2	11.54	11.56
	Ranzano	SP 10, Sx Via G.Verdi, Dx Via Valstort	↶	1,5	17,8	96,7	11.56	11.58
Caneva	Fiaschetti	Via F.Filzi, Dx innesto SP 29	↶	5,0	22,8	91,7	12.04	12.06
Polcenigo	Polcenigo	SP 29 – Pedemontana	↑	6,9	29,7	84,8	12.14	12.18
Budoia	Budoia	SP 29 - Pedemontana – <b>G.P.M. 3^</b>	↑	3,3	33,0	81,5	12.19	12.23
	Aviano – CRO	SP 29	↑	2,3	35,3	79,2	12.22	12.27
Aviano	Costa	SP 29	↑	3,2	38,5	76,0	12.27	12.32
	Marsure	SP 29	↑	2,2	40,7	73,8	12.31	12.36
	Giais	SP 29	↑	2,2	42,9	71,6	12.34	12.39
	Malnisio	SP 29	↑	3,9	46,8	67,7	12.40	12.45
Montereale Valcellina	Grizzo	SP 29	↑	1,4	48,2	66,3	12.42	12.48
	Montereale V.	SP 19, innesto SR 251 Centro <b>T.V.</b>	↑	1,8	50,0	64,5	12.45	12.51
	Ponte Ravedis	SR 251- Strettoia	↶	1,3	51,3		12.46	12.53
	Maniago Libero	SR 251	↑	3,2	53,2	61,3	12.49	12.56
Maniago	Maniago centro	Via della Repubblica - Via V.Emanuele - Via Unità d'Italia	↶	3,7	56,9	57,6	12.55	13.02
	R.nda per Fanna	Rotonda Sx innesto SP 2	↶	0,9	57,8	56,7	12.56	13.03
Fanna	Fanna	SP 2	↑	2,7	60,5	54,0	13.00	13.08
Cavasso N.	Cavasso N.	SP 2	↑	2,5	63,0	51,5	13.04	13.12
	Meduno	SP 2, Sx innesto SR 552	↶	3,0	66,0	48,5	13.09	13.17
Meduno	B.go Pitagora	SR 552	↶	2,3	68,3	46,2	13.12	13.20
	P.te F.Meduna	SP 63	↑	0,6	68,9	45,6	13.13	13.21
	Navarons	SP 63 <b>G.P.M. 2^</b>	↑	1,1	70,0	44,5	13.15	13.23
Frisanco	B.vo Frisanco	SP 63 - Sx SP 26 <b>G.P.M. 2^</b>	↶	4,6	74,6	39,9	13.21	13.30
	B.go Gobbo	SP 26	↑	1,6	76,2	38,3	13.24	13.33
Maniago	Maniago centro	Vie: Battiferri, Colvera, San Rocco, V.Emanuele, della Repubblica	↑	4,4	80,6	33,9	13.30	13.40
	Maniago Libero	SR 251	↑	2,4	83,0	31,5	13.34	13.44
	Ponte Ravedis	SR 251 – Strettoia	↶	1,9	84,9	29,6	13.37	13.47
Montereale V.	Montereale V.	Via Roma - Dx Via Zennari - SR 251	↶	1,3	86,2	28,3	13.39	13.49
	Galleria Magredo	SR 251 Lung. 300 mt	↑	0,6	86,8	27,7	13.40	13.50
	Galleria Fara	SR 251 Lung. 3900 mt	↑	1,9	88,7	25,8	13.43	13.53
Andreis	B.vo Andreis	SR 251	↑	5,0	93,7	20,8	13.50	14.01
	Galleria Dint	SR 251 Lung. 1000 mt	↑	0,8	94,5	20,0	13.51	14.03
Barcis	Barcis	SR 251 Centro <b>T.V.</b>	↑	2,7	97,2	17,3	13.55	14.07
	Arcola	SR 251	↑	3,6	100,8	13,7	14.01	14.13
	Contron	SR 251	↑	5,3	106,1	8,4	14.09	14.22
Claut	Cellino	SR 251	↑	2,3	108,4	6,1	14.12	14.25
	B.vo Claut	SR 251 a sx	↶	2,1	110,5	4,0	14.15	14.29
Cimolais	Z.I. Pinedo	SR 251	↑	1,2	111,7	2,8	14.17	14.31
	<b>CIMOLAIS</b>	<b>SR 251 ARRIVO</b>		<b>2,8</b>	<b>114,5</b>	<b>0,0</b>	<b>14.21</b>	<b>14.35</b>

## 3° Tappa – Domenica 30 Agosto 2020 - ore 12.30

### **FONTANAFREDDA – SAN DANIELE del F.**

- ✓ **Segreteria** dalle ore 9.00 presso
- ✓ **Ritrovo partenza** alle ore 10.30 presso  
**Presentazione Ufficiale Squadre con foto**
- ✓ **Partenza Ufficiale** **alle ore 12.30 da Fontanafredda**
- ✓ **Percorso** Gara in linea di km. 132 come da planimetria e tabelle allegate
- ✓ **Ostacoli** Attraversamenti di diverse località con strade strette, attraversamento di ponti stretti con curve pericolose
- ✓ **T.V.** Al Km. 35,8 loc. Montereale V.  
Al Km. 67,1 loc. Valeriano
- ✓ **G.P.M.** Al Km. 90,4 loc. Castello d'Arcano di 1<sup>a</sup> cat.  
Al Km. 95,5 loc. S. Daniele del F. (sotto striscione arrivo) di 2<sup>a</sup> cat.  
Al Km. 108,8 loc. Castello d'Arcano di 1<sup>a</sup> cat.  
Al Km. 114 loc. S. Daniele del F. (sotto striscione arrivo) di 2<sup>a</sup> cat.  
Al Km. 127,2 loc. Castello d'Arcano di 1<sup>a</sup> cat.
- ✓ **Descrizione ult. 3 Km.** In leggera discesa su strada ampia fino a 1,2 km dall'arrivo, inizia una leggera ascesa e curva stretta a destra dove inizia uno strappo con curve strette. Ai 700 mt dall'arrivo la strada si allarga con una leggera discesa per poi riprendere a salire fino all'arrivo su strada ampia
- ✓ **Cronometraggio** Sarà effettuato dai cronometristi della FICR
- ✓ **Rifornimento** Come da regolamento
- ✓ **Radio Corsa** CB Canale 34 su 26,955 in AM
- ✓ **Ammiraglie** Dovranno rispettare l'ordine di marcia in base alla classifica, rispettare le indicazioni della Dir. Corsa e Giuria e i vigenti regolamenti.  
Attenzione : le autovetture saranno deviate a Sx 500 mt prima dell'arrivo
- ✓ **Tempo Massimo** come da regolamento FCI
- ✓ **Controllo Medico** presso Biblioteca Quarneriana Via Roma
- ✓ **Commissari gara** presso Biblioteca Quarneriana Via Roma
- ✓ **Protocollo** i primi 3 classificati e i detentori delle maglie dovranno **presentarsi sul palco immediatamente dopo l'arrivo**

# RITROVO

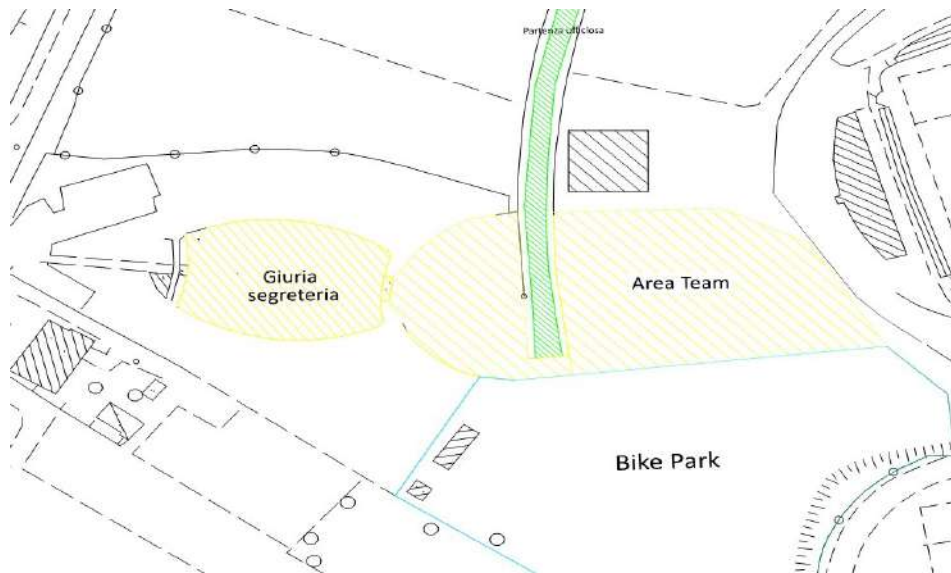

# PLANIMETRIA

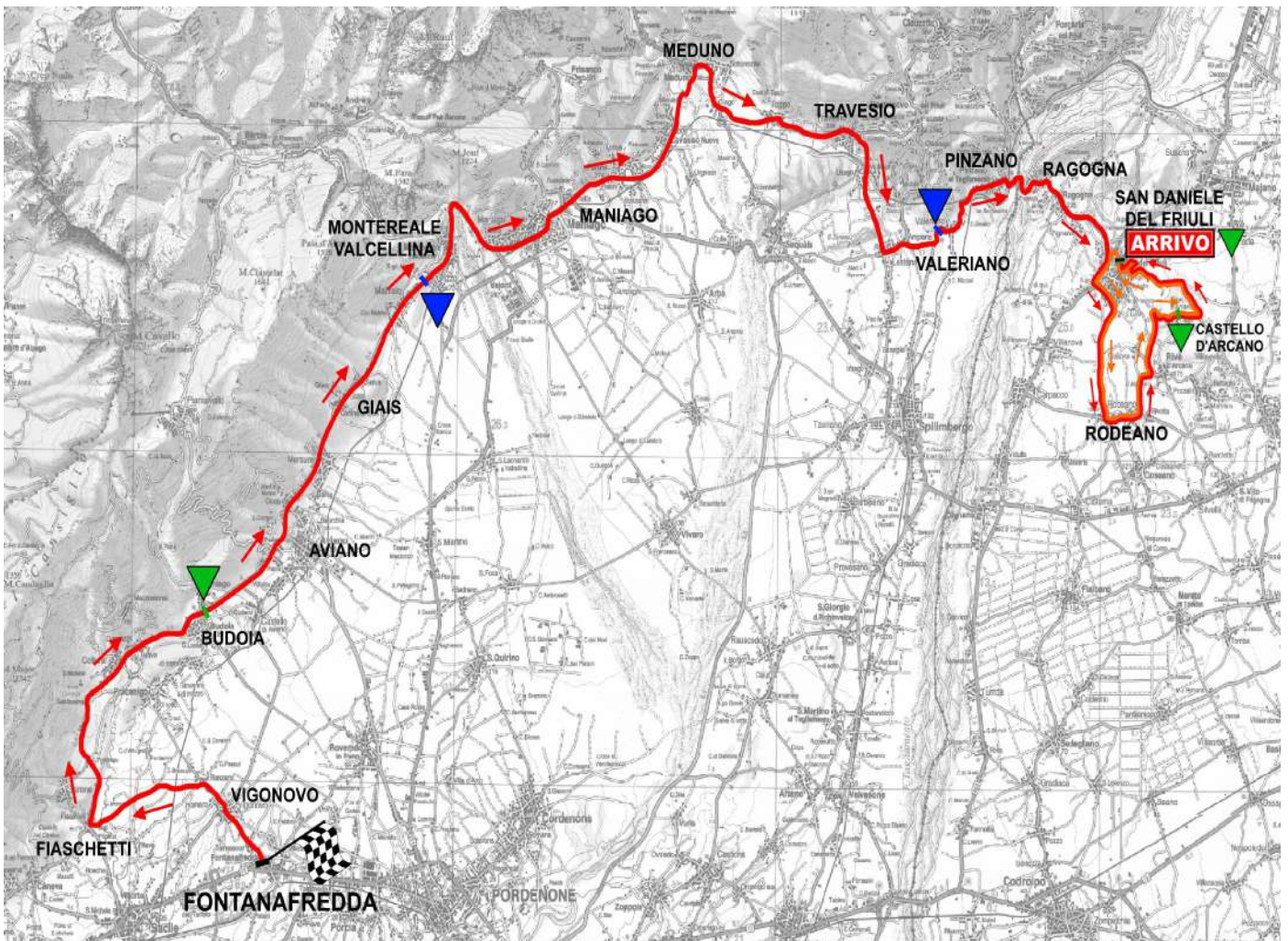



## Particolare circuito finale

Da ripetersi 2 volte



## Altimetria

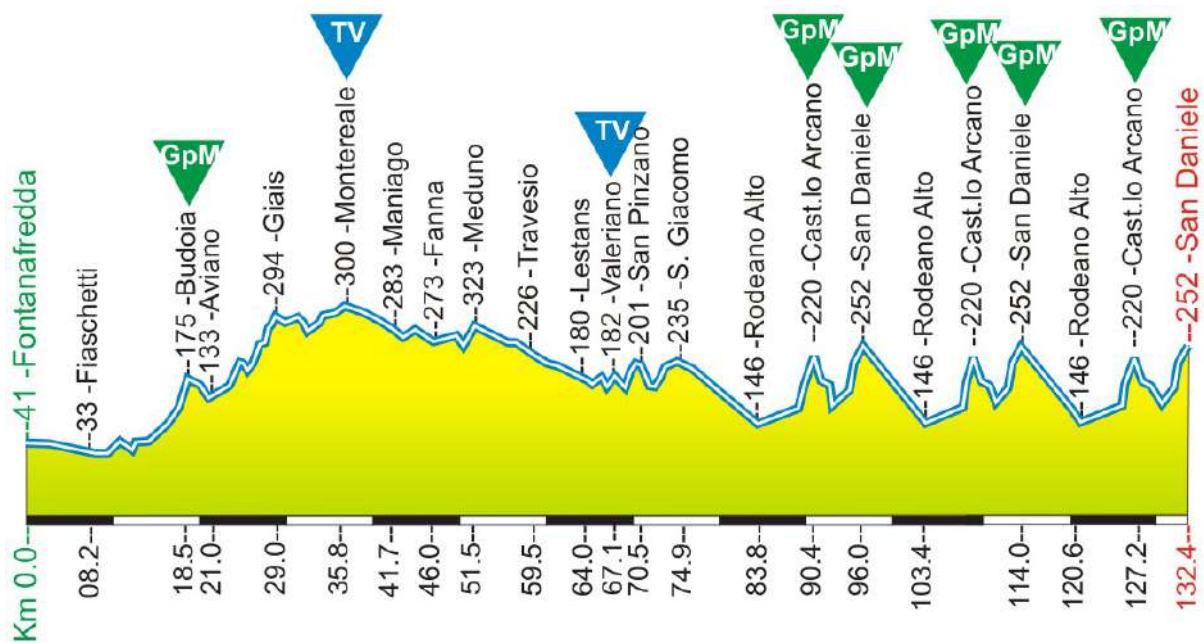

## Altimetria Ultimi 3 Km

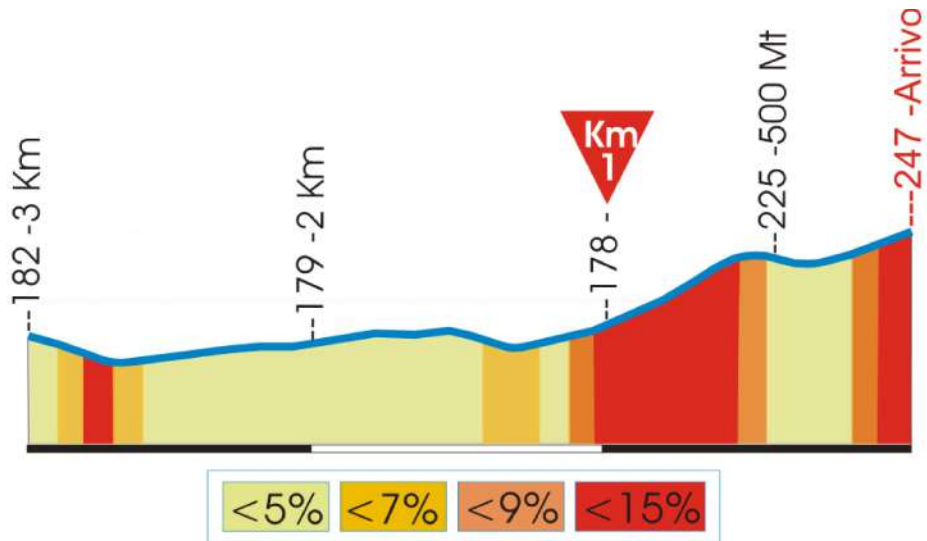

## Altimetria Ultimo Km.



## Planimetria ultimi 3 Km.



## Planimetria Ultimo Km.



# Tabella di Marcia

Comuni	Località	Note	Direz.	Km	Km	Km	Km/h	Km/h	
				Parz.	Percor.	Arrivo	40	37	
		<b>FONTANAFREDDA - Via G. Puccini - PARTENZA UFFICIALE</b>			<b>0,0</b>	<b>132,4</b>		<b>12.30</b>	<b>12.30</b>
Fontanafredda	Vigonovo	SP 10	↑	1,7	1,7	130,7	12.32	12.32	
	Ranzano	SP 10, Sx Via G.Verdi, Dx Via Valstort	↷	1,5	3,2	129,2	12.34	12.35	
Caneva	Fiaschetti	Via F.Filzi, Dx innesto SP 29	↷	5,0	8,2	124,2	12.42	12.43	
Polcenigo	Polcenigo	SP 29	↷	6,8	15,0	117,4	12.52	12.54	
Budoia	Budoia	SP 29 - Innesso Pedemontana - <b>G.P.M.</b>	↷	3,5	18,5	113,9	12.57	13.00	
Aviano	Aviano – CRO	SP 29	↑	2,5	21,0	111,4	13.01	13.04	
	Costa	SP 29	↑	3,0	24,0	108,4	13.06	13.08	
	Marsure	SP 29	↑	2,3	26,3	106,1	13.09	13.12	
	Giais	SP 29	↑	2,7	29,0	103,4	13.13	13.17	
Montereale Valcellina	Malnisio	SP 29	↑	3,5	32,5	99,9	13.18	13.22	
	Grizzo	SP 29	↑	1,3	33,8	98,6	13.20	13.24	
	Montereale V.	SP 19, innesto SR 251 - <b>T.V.</b>	↷	2,0	35,8	96,6	13.23	13.28	
	P.te vecchio Cellina	SR 251	↑	1,7	37,5	94,9	13.26	13.30	
Maniago	Maniago	SR 251, innesto SR 464	↑	4,2	41,7	90,7	13.32	13.37	
	Rotonda per Fanna	Rotonda Sx innesto SP 2	↑	1,8	43,5	88,9	13.35	13.40	
Fanna	Fanna	SP 2	↷	2,5	46,0	86,4	13.39	13.44	
Cavasso N.	Cavasso N.	SP 2	↑	2,7	48,7	83,7	13.43	13.48	
Meduno	Meduno	SP 2, Dx innesto SR 552	↑	2,8	51,5	80,9	13.47	13.53	
	Ciago	DR 552 - rotonda innesto SP 32	↷	2,2	53,7	78,7	13.50	13.57	
Travesio	Toppo	SP 32	↑	2,6	56,3	76,1	13.54	14.01	
	Travesio	SP 32 - Dx SP 22	↑	3,2	59,5	72,9	13.59	14.06	
	Usago	SP 32	↷	1,8	61,3	71,1	14.01	14.09	
Lestans	Lestans	SP 32 - Sx SP 34	↷	2,7	64,0	68,4	14.06	14.13	
Pinzano al Tagliamento	Borgo Appiano	SP 34	↑	1,2	65,2	67,2	14.07	14.15	
	Valeriano	SP 34 - Sx SP 1 - <b>T.V.</b>	↷	1,9	67,1	65,3	14.10	14.18	
	Pinzano al T.	SP 1 - Dx innesto SP 5	↑	3,4	70,5	61,9	14.15	14.24	
Ragogna	Loc.S.Pietro	SP 5	↑	3,3	73,8	58,6	14.20	14.29	
	San Giacomo	SP 5	↑	1,1	74,9	57,5	14.22	14.31	
	Pignano	SP 5	↷	1,4	76,3	56,1	14.24	14.33	
San Daniele	San Daniele F.	Dx innesto SR 463 - Sx SP 5	↑	2,0	78,3	54,1	14.27	14.36	
Rive d'Arcano	Rodeano Alto	SP 5 - Sx SP 5	↑	5,5	83,8	48,6	14.35	14.45	
	Rodeano Basso	SP 5 - Sx Via Lungocorno	↷	1,2	85,0	47,4	14.37	14.47	
	Loc. Raucicco	Dx Via Giovanni XXIII - SP 66	↑	1,5	86,5	45,9	14.39	14.50	
	Loc. San Mauro	Dx Via Francesco Arcano	↑	2,6	89,1	43,3	14.43	14.54	
	Arcano Super.	Castello di Arcano - <b>1° passaggio - G.P.M.</b>	↑	1,3	90,4	42,0	14.45	14.56	
	San Daniele del Friuli	San Daniele F.	Vie: Fagagna, Sx B. Frittaion, Sottoriva, Sx Sottomonte, Dx Umberto I. - <b>1° passaggio - G.P.M.</b> Sx Via Battisti - Sx SR 463 - Sx SP 5	↷	5,2	95,6	36,8	14.53	15.05
Rive d'Arcano	Rodeano Alto	SP 5 - Sx SP 5	↷	6,6	102,2	30,2	15.03	15.15	
	Rodeano Basso	SP 5 - Sx Via Lungocorno	↷	1,2	103,4	29,0	15.05	15.17	
	Loc. Raucicco	Dx Via Giovanni XXIII - SP 66	↑	1,5	104,9	27,5	15.07	15.20	
	Loc. San Mauro	Dx Via Superiore F.Arcano	↷	2,6	107,5	24,9	15.11	15.24	
	Arcano Super.	Castello di Arcano - <b>2° passaggio - G.P.M.</b>	↑	1,3	108,8	23,6	15.13	15.26	
San Daniele del Friuli	San Daniele F.	Vie: Fagagna, Sx B. Frittaion, Sottoriva, Sx Sottomonte, Dx Umberto I. - <b>2° passaggio - G.P.M.</b> Sx Via Battisti - Sx SR 463 - Sx SP 5	↷	5,2	114,0	18,4	15.21	15.34	
Rive d'Arcano	Rodeano Alto	SP 5 - Sx SP 5	↷	6,6	120,6	11,8	15.30	15.45	
	Rodeano Basso	SP 5 - Sx Via Lungocorno	↷	1,2	121,8	10,6	15.32	15.47	
	Loc. Raucicco	Dx Via Giovanni XXIII - SP 66	↑	1,5	123,3	9,1	15.34	15.49	
	Loc. San Mauro	Dx Via Superiore F.Arcano	↷	2,6	125,9	6,5	15.38	15.54	
	Arcano Super.	Castello di Arcano - <b>3° passaggio - G.P.M.</b>	↑	1,3	127,2	5,2	15.40	15.56	
San Daniele		<b>SAN DANIELE del F. - Via Umberto I - ARRIVO</b>		<b>5,2</b>	<b>132,4</b>	<b>0,0</b>	<b>15.48</b>	<b>16.04</b>	

# **ELENCO PREMI**

## **CLASSIFICA 1^ TAPPA**

## **CRONOSQUADRE Velodromo o. Bottecchia**

- 1° squadra Trofeo *DEL SAVIO Assicura – Unipol Sai*  
+ Fiori + €. 180,00
- 2° squadra Trofeo *BAVIERA Elettrodomestici* + €. 140,00
- 3° squadra Trofeo *Ristorante FORC EAT* + €. 120,00

*Alla Società vincitrice – Trofeo “Comune di PORDENONE”*

## **CLASSIFICA 2^ TAPPA**

## **31^ PORDENONE - CIMOLAIS**

- 1° class. Trofeo *Bar Trattoria MEXICO – Med Oro “Memorial Piero Pittarella”*  
+ Fiori + €. 100,00.
- 2° class. Trofeo *F.Ili FABRIS* + €. 80,00
- 3° class. Trofeo *FABRIS Costruzioni* + €. 60,00
- dal 4° al 10° classificato premio in denaro

*Alla Società del Vincitore – Trofeo “Comune di CIMOLAIS”*

## **CLASSIFICA 3^ TAPPA**

## **FONTANAFREDDA – SAN DANIELE del F.**

- 1° class. Trofeo *WELIKEBIKE* + Fiori + €. 100,00.
- 2° class. Trofeo *U.C. Sandanielesi* + €. 80,00
- 3° class. Trofeo *CRM Rauscedo* + €. 60,00
- dal 4° al 10° classificato premio in denaro

*Alla Società del Vincitore – Trofeo “Comune di S.DANIELE del F.”*

## CLASSIFICHE FINALI

### Classifica Generale

- 1° class. **Maglia Giallo - Blu "REGIONE FRIULI V.G."**  
Trofeo *Comune di Fontanafredda* + Fiori + 150,00 €
- 2° class. Trofeo *La Quercia* + 100,00 €
- 3° class. Trofeo *CRM di Battistella B.* + 80,00 €
- 4° class. Trofeo *LGL Impianti* + 70,00 €
- 5° class. Trofeo *FriulMosaic* + 60,00 €
- 6° class. Trofeo *Imp. Fabris* + 50,00 €
- 7° class. Trofeo *Gallo Scavi* + 50,00 €
- 8° class. Trofeo *IDN Impermeabilizzazioni* + 40,00 €
- 9° class. Trofeo *Hobby Natura Spinacè* + 30,00 €
- 10° class. Trofeo *PuntoGas* + 30,00 €

Alla Società del Vincitore **Trofeo Regione Friuli V.G.**

### Classifica a Punti

#### **Maglia Rossa "Prosciutto San Daniele"**

Trofeo *Prosciutto San Daniele* + Fiori + €. 100,00

### Gran Premio della Montagna **Maglia Verde "Imp. Costruzioni FABRIS Ambrogio"**

Trofeo *Imp. Costruzioni Fabris A.* + Fiori + €. 100,00

### Traguardi Volanti

#### **Maglia Azzurra "UNIEURO - BAVIERA"**

Trofeo *Unieuro Baviera* + Fiori + €. 100,00

### Classifica Giovani

#### **Maglia Bianca "DEL BEN Formaggi - Latteria di Aviano"**

Trofeo *Del Ben Formaggi - Latteria di Aviano* + Fiori + €. 100,00

### Al 1° Atleta Friulano

#### **Maglia Viola "GRIMEL Impiantistica elettrica"**

### al PIU' COMBATTIVO

#### **"Memorial ANDREA CAROLO"**



Premi in denaro come da tabella F.C.I. + integrazione da parte della Società

N.B. le buste potranno essere ritirate alla partenza della tappa successiva

**ALTRI EVENTUALI PREMI SARANNO COMUNICATI ALLA PARTENZA**